



# 十津川

2024

1

第748号

## 村民憲章

- 1. 私たちは 歴史と伝統を大切にしましょう
- 1. 私たちは 美しい自然を守りましょう
- 1. 私たちは 郷土の文化を高めましょう
- 1. 私たちは 豊かな人情を育てましょう
- 1. 私たちは 仕事に誇りを持って働きましょう

# 謹賀新年



十津川村長  
小山手 修造

新年あけましておめでとうございませう。

村民の皆さまには、輝かしい新春を、お迎えのことと心からお喜び申し上げます。

また、平素は村政全般にわたり多大なるご支援、ご協力を賜り厚くお礼申し上げます。

まずは、昨年を振り返り、村内においては幸いにも大きな自然災害等が発生することなく、無事にこうして皆さまに新年のご挨拶を申し上げますことを、何よ

りもありがたく安堵を覚えております。村民の皆さまに常に安心と安全をご提供できますよう、その責任の重さを十分に認識し、強い使命感をもって村政推進に専念まい進する所存であります。

さて、2024年の十十二支は「甲辰（きのえ・たつ）」です。「甲」は十干の最初の文字で、物事の「はじまり」を象徴し、草木が成長し勢いを増す様子を表します。一方、「辰」は万物が成長し動きが盛んになる様子を象徴するといわれています。

つまり、2024年は、「これまで育てた種が芽となり成長し、やがて勢いを増しながらどんどんと成長していく、そんな年」になるのだと存じます。

また、辰は十二支の中で唯一架空の動物。ということ、こんなふうになつたら良いなという夢や理想を改めて心に抱く、そして、その夢や理想が実現していく、そんな年だと言えます。

この数年のコロナ禍を経て、人と人とのつながりがこれほどもあり難く、大切であることを痛感させる日々はかつてなかったものと存じます。

人と人が集まると、賑わいをも

たらしめます。賑わいは生活に潤いをもたらします。生活の潤いは、人と人との関係をさらに深め、豊かな社会を醸成します。

今年、十津川温泉郷の「源泉かけ流し宣言」から20年。「紀伊山地の霊場と参詣道」が世界遺産登録されて20年となる記念すべき年です。また伝統ある十津川高等学校が、文武館として創立以来、160周年の節目を迎えるなど、数多くのイベント、周年事業が重なる年でもあります。村としても、それらの行事を盛大に盛り上げ、村民の皆さんが集い、賑わいを感じる場を、年間を通して提供できるように図つてまいりたいと考えております。

一方、社会基盤施設の整備にも力点を置いていきます。特に住宅政策の推進として、賃貸集合住宅の整備補助制度をさらに充実させます。

また、昨年末に、災害対策本部拠点施設並びに小原診療所が竣工しました。同様に、老朽化している廃校舎村有施設の解体を行い、周辺地域を含めた公共施設の再整備を早期に行つてまいります。

村の現状を鑑みるに、「くつろぎの空間」が不足しているように

思えます。人々が集いやすく、快適でにぎわうくつろぎの空間を早期に整備し、村民の皆さまに広くご利用いただけるよう取り組みを強化いたします。

繰り返し申し上げているフレーズではありますが、この十津川村には雄大な自然環境や、豊富な観光資源、ユニークな歴史と習俗など、日本全国そして世界に誇れる資源が満ちており、相対的に優位な位置にあるとも言えます。ただ、本村が今後持続的に発展をしていくためには、それに甘んじることなく、その揺るぎない資源を磨き上げ、さらなる成長のエンジンとしていく取り組みが何よりも肝要だと思っております。

過疎、少子高齢化といった現下の危機を乗り越えて、活力あふれる十津川村を実現するために、全力を尽くしてまいれる所存でございます。引き続き、村政の発展にお力添えいただきますよう心よりお願い申し上げます。

最後になりましたが、村民の皆様方のご健康とご多幸を心よりお祈り申し上げます、新年のご挨拶とさせていただきます。

# 令和6年 新年のごあいさつ



十津川村議会議長

## 中嶋 大樹

新年あけましておめでとうございませう。

村民の皆さまには、新春を晴々しい気持ちでお迎えのこととお喜び申し上げます。

また、日頃から村議会の取組に格段のご支援、ご協力を賜っておりますこと心よりお礼申し上げます。

昨年を振り返ると、一番大きな事柄としてはやはり、5月に新型コロナウイルス感染症が5類に緩和された事があります。令和2年1月前後から約3年半もの間、日本のみならず世界中すべての人々を巻き込んだ感染症でありましたが、全人類の努力の結果、その脅威に打ち勝つことができました。皆様の協力の賜物であ

り、心より感謝したいと思っております。

また、12月には役場の敷地内に新しい小原診療所と、災害対策本部拠点施設が完成しました。紀伊半島大水害からの反省と近い将来発生するといわれている南海トラフ大地震への対策として、村民の命を守る大事な施設として運用が期待されます。

さらに、施設に関して、村では耐震に問題のある使用されなくなった学校などの公共施設の解体が進んでいます。旧折立中学校は、「大阪・関西万博」の河瀬直美氏プロデュースパビリオン「いのちのあかし」に活用されることとなり、昨年7月には工事安全祈願祭が執り行われました。多くの児童生徒を育てた温もりのある木造校舎が、万博会場に新しい形となつて再生されることを楽しみにしています。

一方で、人口減少問題が叫ばれる中、依然、地域振興策が全国で繰り広げられています。課題である移住促進、子育て・教育支援、定住促進に多くの団体が苦心しています。

村の施策として、増えていく空き家に関しては、空き地を含めたその活用や、空き家解体のための

大変手厚い補助制度があり、また、不足している住宅に関しては、賃貸住宅を整備するための補助事業を実施しています。そのほか、インフラに関しては、作業道を含めた村内道路の整備や維持管理、村の環境ならではの地元と協力した水道事業、また、その他村民に寄り添った福祉施策、きめ細やかな子育て支援や手厚い教育支援、歴史を重んじる村史編纂事業や玉置神社をはじめとする文化財修復事業を実施しています。また、昨年はマイナンバーカードの申請が話題となりましたが、少しずつ、村でもデジタル化への更新が進んでいます。

このような行政の課題について一度に解決する方法はありませんが、施策として出来る事から、地道に継続して取り組むことが大切だと考えます。

20年後に、村の人口は1500人になるという推計があります。人口減少に抗いながら、今後ますます発達するであろう「人工知能」や、「新しい交通手段」なども視野に入れながら、議会としましても、中長期的に議論していかねばと考えます。

さて、2024年は「源泉かけ流し宣言」と「紀伊山地の霊場と参詣道・世界遺産登録」から20周年を迎える年となります。村ではこれを記念して、「ダブル20周年事業」を実施予定です。県内唯一の高温泉を加水せずに贅沢にかけ流しとして使用する温泉と、道として稀有な世界遺産である村内2つの道をさらに活用すべく、村では年間を通じた取り組みを計画しています。また、1月の駅伝大会は第70回の記念大会となりました。

このように、議会としても、今年度の干支である辰年にふさわしく成長が感じられるように、事業の展開と経済効果、インバウンドも含めた、関係人口・交流人口の増加に期待しながら、村民の皆様への安心安全を基本として、村の資源を活用しつつ、豊かな自然や文化を大切に守っていききたいと思っております。

結びに、村民の皆さまのご多幸を心よりお祈り申し上げますと共に、議会活動により一層のご支援、ご協力をお願い申し上げます。ご挨拶とさせていただきます。



## 1 January

- 3日 十津川村成人式
- 6日 十津川村消防団出初式
- 8日 第69回十津川村駅伝大会

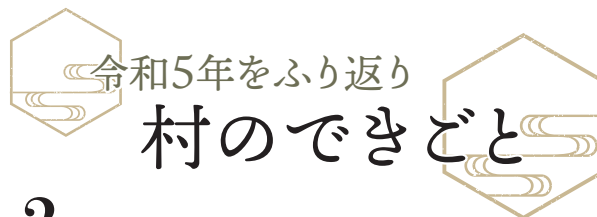

## 2 February

- 7日 第2回地域創造シンポジウム
- 23日 新十津川町青年道外研修団 来村(～25日)
- 28日 近鉄百貨店橿原店と「地域創生の相互連携に関する協定」を締結

## 3 March

- 4日 第18回市町村対抗子ども駅伝大会(橿原市)
- 10日 「十津川村史 歴史資料編(近世2)」、  
「十津川村史 自然資料編」発行
- 19日 中串残土処分場整備事業竣工式

## 4 April

- 9日 奈良県知事・奈良県議会議員選挙 投開票日
- 23日 十津川村議会議員選挙 投開票日

## 5 May

- 12日 陸上自衛隊第4施設団第7施設群 徒步行進訓練

## 6 June

- 20日 新十津川町開町133年記念式典
- 28日 第38回十津川村シルバー運動会

## 7 July

- 1日 「地域通貨とつーか」第5弾利用開始  
「空中の村」に「空中キャンプ場」オープン
- 2日 大阪・関西万博テーマ事業 河瀬館「いのちのあかし」工事安全祈願祭
- 6日 道の駅十津川郷 リニューアルオープン
- 10日 「十津川の大踊」のユネスコ無形文化遺産「風流踊」登録記念式典(東京都)
- 24日 村民集会・人権講演会
- 26日 新十津川町児童生徒・教職員母村訪問団 来村(～28日)
- 31日 ALTにダニエル・ナップさん赴任

## 8 August

## 9 September

- 23日 「秋の交通安全グラウンドゴルフ大会」、  
奈良県警察音楽隊演奏会

- 4日 つり橋まつり
- 13日 盆踊り(村内8地区)
- 19日 第22回昴の郷ふれあい物語
- 20日 水害慰霊祭
- 26日 人権映画会

## 10 October

## 11 November

- 2日 第43回十津川村文化祭(～3日)
- 14日 小中高合同文化鑑賞会
- 19日 第65回近畿・東海・北陸ブロック民俗芸能大会に西川大踊り保存会が出演(京都市)
- 25日 第70回全国民俗芸能大会に小原踊り保存会・武蔵踊保存会が出演(東京都)

- 1日 第3回チャレンジスポーツin十津川
- 12日 高校生議会
- 25日 防災講演会
- 27日 十津川村公園(奈良市)(～29日)

## 12 December

- 11日 「地域通貨とつーか」第6弾利用開始  
日本郵政(株)と「包括的連携に関する協定」を締結
- 25日 十津川村災害対策本部拠点施設 竣工式



## 防 災政策に助言 辰己氏に顧問委嘱

十津川村防災政策顧問として政策に協力

村が行う災害予防、応急対策、防災に関する啓発活動について助言をいただくため、12月5日に十津川村防災政策顧問委嘱式を行いました。

十津川村防災政策顧問として委嘱された辰己昌良さんには、令和5年12月5日から3年間、村の防災に関する政策に携わっていただきます。



たつみ まさよし

辰己 昌良 氏（写真左）

昭和59年防衛庁入庁後、中国四国防衛局長、統合幕僚監部総括官、防衛省政策立案総括審議官などを経て、令和2年に防衛省を退職。奈良県防災政策顧問、五條市政策顧問を歴任。



▲小原郵便局長 西研二さん（中央）、五條郵便局長 有村浩信さん（右）

## 日 本郵政（株）と包括的連携協定

基本3協定から内容を拡充し地域振興へ貢献

12月11日、十津川村と日本郵政株式会社と包括的連携に関する協定を締結しました。

十津川村では平成26年1月に郵便局のネットワークを活用した地域における協力に関する「基本3協定（地域見守り・道路破損情報提供・不法投棄情報提供）」を日本郵政株式会社と締結しています。今回は、防災・災害時の対応、地域経済活性化、子どもの育成など幅広い分野において、これまで以上に連携し、地域社会の振興と発展を図るため、包括的連携の協定を締結しました。地域の活性化及び住民生活の向上や地域特有の課題解決に向けて取り組みを進めます。

## 村 の歴史を感じて古道を歩く

【西熊野街道】小森～中原集落～山崎

12月3日、十津川村の古道を歩くイベントが開催され、村外からの参加者を含めて16人が参加しました。十津川村役場を出発し、大字小森から西熊野街道を通過して、現在無住の中原集落（大字池穴）、大字山崎までの約10キロを5時間半かけて歩きました。

イベントを主催したのは「西熊野街道再生プロジェクト」のメンバー。村を南北に結ぶ西熊野街道は、古くから重要な役割を担ってきた歴史ある道です。しかし、国道168号の整備が進むにつれ利用されなくなり、年々荒廃が進んでいます。「西熊野街道再生プロジェクト」では、村の歴史のある道を再び人々に歩いてほしいと、村内外から有志でメンバーが集まり、道普請など西熊野街道をよみがえらせる整備活動を行っています。

◁ 共に活動するメンバーを募集しています

### 西熊野街道再生プロジェクト

月に1回程度集まり、道普請などを行います。  
活動に参加したい方、ご連絡ください。

✉ nishikuma.project@gmail.com

Facebook ▶



▲西熊野街道から望む池穴の集落





竣工

## 十津川村 災害対策本部拠点施設



12月25日、災害対策本部拠点施設の竣工式を行いました。小山手村長をはじめ、村議会議員、工事関係者など約50人が出席し、工事が無事に竣工したことを祝いました。

式典で村長は、「十津川村産材を用いて建設された、力強さと柔軟性を兼ね備えた施設であり、災害に負けない強い村づくりを担う象徴的な施設になる」と述べました。

1階の小原診療所は1月4日から運用を開始しています。2階の災害対策本部拠点施設では、2月ごろに防災対策課が役場庁舎から移転し業務を開始します。

### 【災害対策本部拠点施設】施設概要

所在地／十津川村大字小原 225-1  
 建築面積／465.05㎡  
 延床面積／724.51㎡  
 構造／木造軸組構造  
 階数／地上2階建て

建築設計・監理／RFA(アール・エフ・イー)  
 施工／村本建設 奈良本店

設計期間／2020年9月～2022年8月  
 工事期間／2022年10月～2023年12月



### 駐車場のご案内

役場及び小原診療所の一般駐車場は、

- ・地上駐車場
- ・地下1階駐車場

をご利用いただけます。

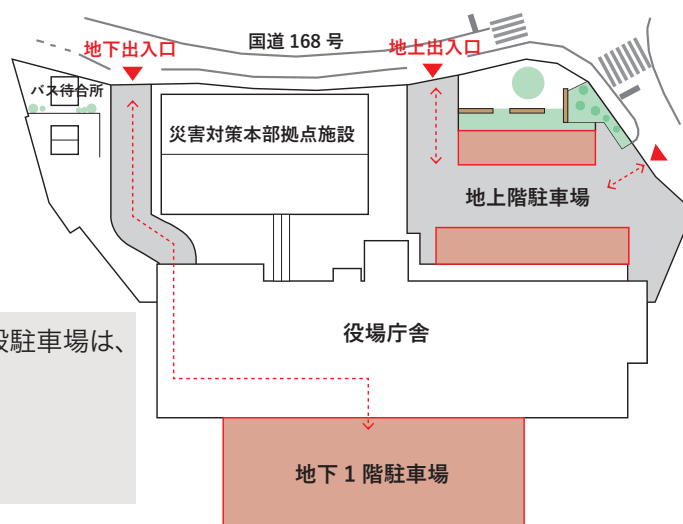

▲歩行者空間「みちひろば」

非常時には防災の中核機能として  
通常時は地域に開かれた施設として



2011年に実施された耐震診断調査によって、現役場庁舎と小原診療所は大地震に対する耐震性能が不足していることが判明しました。村内各地域での防災拠点の整備を進めるとともに、役場庁舎は最低限の耐震性能確保にとどめて財政負担を抑えつつ、役場庁舎とは別に機能の継続を確保できる防災拠点と、災害時に重要な機能を果たす小原診療所を合築させた「十津川村災害対策本部拠点施設」を整備することとしました。

竣工した施設は、十津川村産材を使用した木造軸組構造。耐震性能を確保するための斜材を組み合わせ、村章でもある菱形を反復したような構造形式となっています。

2階の1室とバルコニーは、役場開庁時間にはパブリックスペースとして開放されます。



1F 十津川村国民健康保険小原診療所

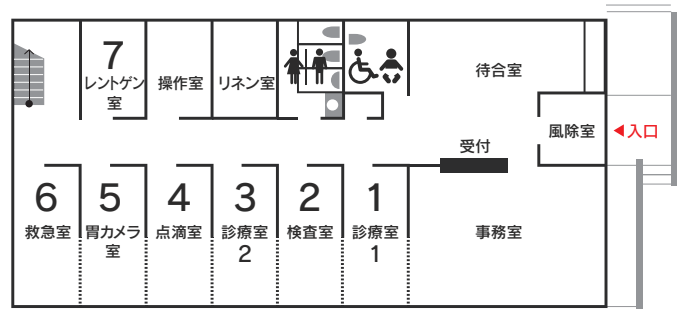

2F 十津川村災害対策本部拠点施設

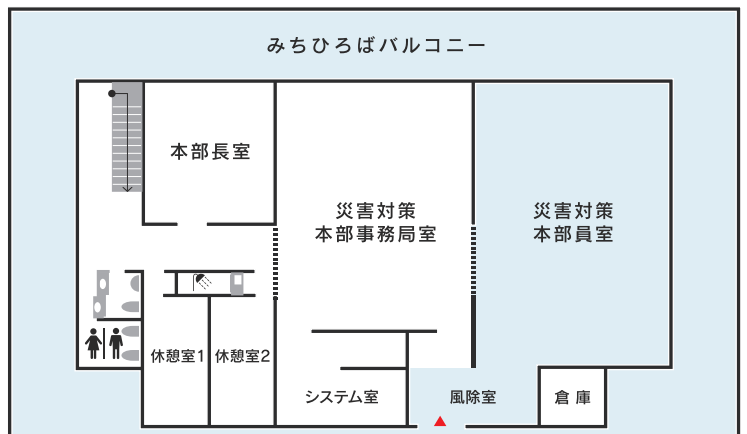

▲役場庁舎2階と連絡橋で接続。柱梁は鉄骨構造、上部の屋根は木造。



↑ 災害対策本部

↓ 役場庁舎

※  ...パブリックスペース (役場開庁時間のみ開放)

## 中 学生「税についての作文」入賞

身近にある税に関すること

税への関心と理解を深めてもらうため、国税庁と全国納税貯蓄組合連合会が募集した令和5年度中学生の「税についての作文」の中から、千葉倅さん(十津川中学校3年生)の作品が十津川村長賞に選ばれ、12月15日に十津川村役場村長室で表彰式が執り行われました。受賞した千葉さんの作品を紹介します。

### 十津川村長賞

「税は身近に」

十津川中学校  
三年二組 千葉 倅

私は今、中学校に通っています。小学校や中学校に入学、そして進級した時、私達は一人ずつ教科書が貰えます。買うのではなく、貰えるのです。小学校に入学した時から、私達の前には当たり前のように教科書がありました。なので、私は教科書が無償で支給されることが、まるで当然のことであるかのように思っていました。

昔、一部の外国では教科書は貰えるのではなく学校が所有していて、進級や卒業時に借りていた教科書を学校に返し、その教科書をまた入学や進級した在校生が使う、という話を聞いたことがあります。

聞いた話をもとに、最近の外国の教科書について調べてみると、日本以外の国でも義務教育の間、教科書が無償で支給されている国はあります。しかし、国によっては、無償は無償でも、聞いた話のように教科書を学校から借りて使うところもあつたり、有償のところもあつたりするようです。国ごとにも制度が異なりますが、国の中でも地域によって制度が異なるところもあるようです。

日本では、義務教育である九年間、進級する度に一人一人に教科書が無償で支給されます。学校で勉強する時には勿論、家に持ち帰って勉強するときにも使うことができます。それから、卒業時に学校に返すことなく、卒業してからも個人のものとして所有することができます。

国ごとに制度が異なるため、一概にも全ての国が日本のような制度になった方が良いのかと言うと、そうでもないと思います。しかし、日本では主に教科書を使って授業が行われています。なので、日本で学校に通っている私達にとって、教科書が一人一人

に無償で支給されることは大変ありがたいことだと思います。

しかし、それらは当たり前のことではないのです。教科書に関してだけなく、世界には、学校が無い、あるいは貧困などが原因で学校に通いたくても通えない人達がいいます。その人達のことを考えると、私達は恵まれていると思います。

私が税の作文を書くにあたって、学校の教科書について調べてみて、今までほぼ無関心だった税を身近に感じ、少しですが税について知ることができました。学校を建てるのにも、学校で使われている備品にも、支給される教科書にも、その他に身の周りにある公共施設にも、さまざまなか所に私達が納めている税金が使われています。身近なところから税金について調べたり、考えたりして関心を持ち、みんなの良い未来を創っていったらいいなと思います。



トレランにキッズ&ジュニアコース新設!

世界遺産熊野古道 小辺路

## TRAIL JOURNEY in 十津川

2024  
3.3 [日]

参加者募集中!

三浦コース 28km (高校生以上)  
果無コース 2.8km (キッズ&ジュニア)



参加申込み  
締切り

2月4日(日)

※要参加費  
(村民料金設定あり)

詳しくはこちら▶  
[RUNNET(ランネット)]



正社員

奈良交通(株)十津川営業所

村営バス運転者

募集中!!

- ◆ 未経験者大歓迎
- ◆ 大型二種免許取得支援・入社支度金制度あり(最大 50万円)
- ◆ 月収例:約 244,000円  
(25歳・1年目、各種手当・賞与含む)

問合せ 総務人事部



TEL: 0742-20-3119



〔有料広告〕



# 教育だより 第184号

【お問い合わせ】  
教育委員会事務局  
☎0746-62-0003

## フラワーアレンジメント教室を開催！

平谷地区地域交流センター「いこら」で



12月17日、平谷地区地域交流センター「いこら」で、フラワーアレンジメント教室を開催しました。講師に未生流華道教室の栗栖直子さんをお招きし、クリスマスからお正月にかけてアレンジしながら飾れる作品を製作しました。

当日は25人に参加いただき、講師の指導の下、ツガ、ガーベラ、ヒペリカム、カスミノウなどの花材を用いて、和やかな雰囲気の中、思い思いの作品を製作しました。



## 学習発表会がありました！

十津川第二小学校の児童の発表

12月8日、十津川第二小学校で学習発表会がありました。各学年での奈良県や十津川村についての発表や、村内めぐりや校区たんけん報告、あき(秋)のものクイズがありました。児童たちは日頃の学習の成果を元気に発表することができました。

また、1、2年生、3、4年生、5、6年生で合奏や合唱の音楽発表もありました。みんなで合奏、合唱も上手にでき、会場からも大きな拍手が響いていました。児童みんなの頑張りもあり、素晴らしい学習発表会となりました。



## マラソン大会が行われました！

十津川中学校で校内マラソン大会

12月13日、十津川中学校で、校内マラソン大会が行われました。この大会は、中学校のグラウンドから村道舟原線、国道168号線を経由して、役場前交差点を曲がり中学校に戻る約3キロのコースで、男女別で順位を競いました。

生徒は11月から体育の授業で長距離走の練習を行っており、この大会でその成果を発揮しました。

参加した生徒は寒さに負けず一生懸命にゴールに向かって駆け抜け、全員完走することができました。



一般  
『薬屋のひとりごと』  
シリーズ  
日向夏／著

中世のとある東洋の大国。花街で薬師をしていた少女・猫猫(マオマオ)はひよんなことから後宮で下女として働くことに。だがやがて、皇帝の寵妃の「毒味役」に抜擢され…。テレビアニメ放送中の話題作。



児童  
『大ピンチずかん2』  
鈴木のりたけ／作

たんじょうびケーキがたおれそう。おべんとうをわすれた…。こどもが会う世の中の様々な「大ピンチ」を、大ピンチレベル順に紹介。大ピンチになる理由がわかる大ピンチグラフも採用。



◆新着おすすめ図書◆  
のら文庫  
役場玄関入ってすぐの文庫です。図書の貸出しや資料の閲覧を行っています。

開館／平日 8:30～17:15  
休館／役場の閉庁日  
◆貸出上限 ひとり5冊  
◆貸出期間 3週間まで



高校だより

# Totsukawa High School

ところ  
やればできるを学べる学校

## 十津川高等学校

### 学校行事

#### 文化祭

11月17日、18日の2日間、文化祭を実施しました。

17日は開会式とクラス展示を、午後からは文化鑑賞会を行いました。シンガーソングライターの上田和寛さんをお招きし、素晴らしい歌を披露していただき、さらに教員全員が上田さんとコラボして「糸」を歌いました。

18日は、模擬店やクラス展示、さらに本校育友会から日光猿軍団の「ユリアクー」様の舞台を企画していただき、多くの人々に楽しんでいただきました。午後からの舞台発表では各クラスや有志団体の作成した映像上映、ダンス、和太鼓演奏、音楽部によるライブなどが行われました。それぞれの特徴を大いに活かした舞台発表で大変盛り上がりしました。



#### 中高合同総合発表会

12月1日に十津川中学校で十津川地域連携教育中高合同総合発表会を行いました。十津川中学校と十津川高校の「総合的な学習の時間」「総合的な探究の時間」における取組の成果を各校代表班が発表しました。

十津川高校からは体験観光班が「サイクルツーリズムを目指して」をテーマに十津川地域を自転車で巡るマップ作成や情報発信について発表し、環境調査班は十津川村を代表する川魚を研究し、飼育方法や食性について発表しました。会場の中高生との間でさまざまな質疑応答があり、とても有意義な発表会になりました。



#### 生徒会役員選挙

12月11日に生徒会役員選挙を実施しました。全校生徒の代表として2年植村美来が生徒会長に当選し、その他役員として2年尾中性央奈、加藤陸斗、森浦陸の3人が選出されました。当選した生徒会役員には今後高校をますます盛り上げてくれることを期待します。

#### 奈良県高等学校文化連盟「十津川巡回展」

11月28日～12月6日に本校別館で令和5年度奈良県高等学校文化連盟十津川巡回展を開催しました。巡回展作品に選出された県内高校生制作の美術・工芸、書道、写真の各部門の優秀作品を展示し、十津川高校生だけではなく村内の人にも御鑑賞いただきました。お越しいただきありがとうございました。



#### 「税に関する高校生の作文」表彰式

12月13日、本校において吉野税務署から「税に関する高校生の作文」の表彰伝達が行われました。

税の作文は授業の一環として取り組んでいるもので、今年は2年生から過去最多の5人の生徒が受賞しました。表彰式には「奈良県知事賞」の尾中性央奈、「奈良県教育長賞」の池部静音、「奈良県租税教育推進連絡協議会長賞」の加藤陸斗、「吉野税務署管内租税教育推進協議会長賞」の黒田慈が出席し、また多年にわたり租税教育推進に努めてきた本校地歴公民科の阪口剛教諭も表彰されました。



## がん検診 忘れていませんか？

乳がん・子宮頸がん検診指定医療機関のご案内

**対象者** 乳がん検診 ▶ 40歳以上の女性  
子宮頸がん検診 ▶ 20歳以上の女性

※ 下記に該当する人は、乳がん・子宮頸がん検診の助成を受けることができません。

- 今年度(令和5年度)乳がん・子宮頸がん検診を受けた人
- 昨年度(令和4年度)乳がん・子宮頸がん検診を受けた人
- 十津川村で住民登録をされていない人

**検査費用** 実質自己負担 500円

- ① 2,000円を医療機関窓口でお支払ください。
- ② 領収書を住民課へお持ちください。
- ③ 後日、指定の口座に1,500円振り込みます。

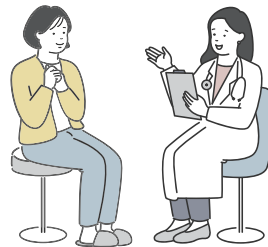

**実施期間** 令和6年2月末まで

**申込窓口** 受診をご希望の人は  
住民課までご連絡ください。

☎ 0746-62-0911 (直通)

十津川村役場 住民課 保健衛生係

### 令和5年度 女性のがん検診(乳がん・子宮頸がん検診)契約医療機関一覧表

医療機関	住所	連絡先	乳がん	子宮頸がん	備考
グランソール奈良	〒633-2221 宇陀市菟田野松井8-1	0745(84)9333	○	○	
済生会中和病院	〒633-0054 桜井市大字阿部323	0744(43)5001	○	○	電話予約 10時～16時
済生会御所病院	〒639-2306 御所市三室20	0745(62)3585	○	○	検診日(火・木・金) 乳・子宮セットの場合は (火・金)
南奈良総合医療センター	〒638-8551 吉野郡大淀町大字福神8番1	0747(54)5000	○ 視触診あり	○	検診日(火・金)
鎌田医院 田園診療所	〒637-0093 五條市田園3-11-10	0747(26)1150	○	○	検診は 土曜日午前のみ
橋本市民病院	〒648-0005 和歌山県橋本市小峰台2丁目8番地の1	0736(37)1200	○	○	
紀南病院	〒646-8588 和歌山県田辺市新庄町46-70	0739(22)5000	○	○	
新宮市立医療センター	〒647-0072 和歌山県新宮市蜂伏18-17	0735(31)3333	×	○	子宮頸がんのみ
県内指定71医療機関	詳しくは住民課へ お問い合わせください。	0746(62)0911	×	○	子宮頸がんのみ

※子宮体部がん検診に村の補助はありません。希望者は全額自己負担となります。

〈新型コロナワクチン接種をご希望の人へ〉 接種をご希望の人は、期間内に余裕を持って受けてください。

新型コロナワクチンの  
全額公費による接種は

**令和6年3月31日で終了します**

お問い合わせ 住民課 保健衛生係 ☎0746-62-0911

## 子育て支援サポート事業について

村では、子育て支援の一環として「子育て支援サポート事業」を実施しています。  
その仕組みと利用方法についてお知らせします。

### “子育て支援サポート事業”ってなに？

子育てを援助してほしい人(依頼会員※<sup>1</sup>)と、子育てを援助したい人(援助会員※<sup>2</sup>)がお互いに信頼関係を築きながら、子どもを預けたり、預かったりする子育て援助活動です。

村では、依頼会員と援助会員で組織を構成しており、双方の会員を募集しています。

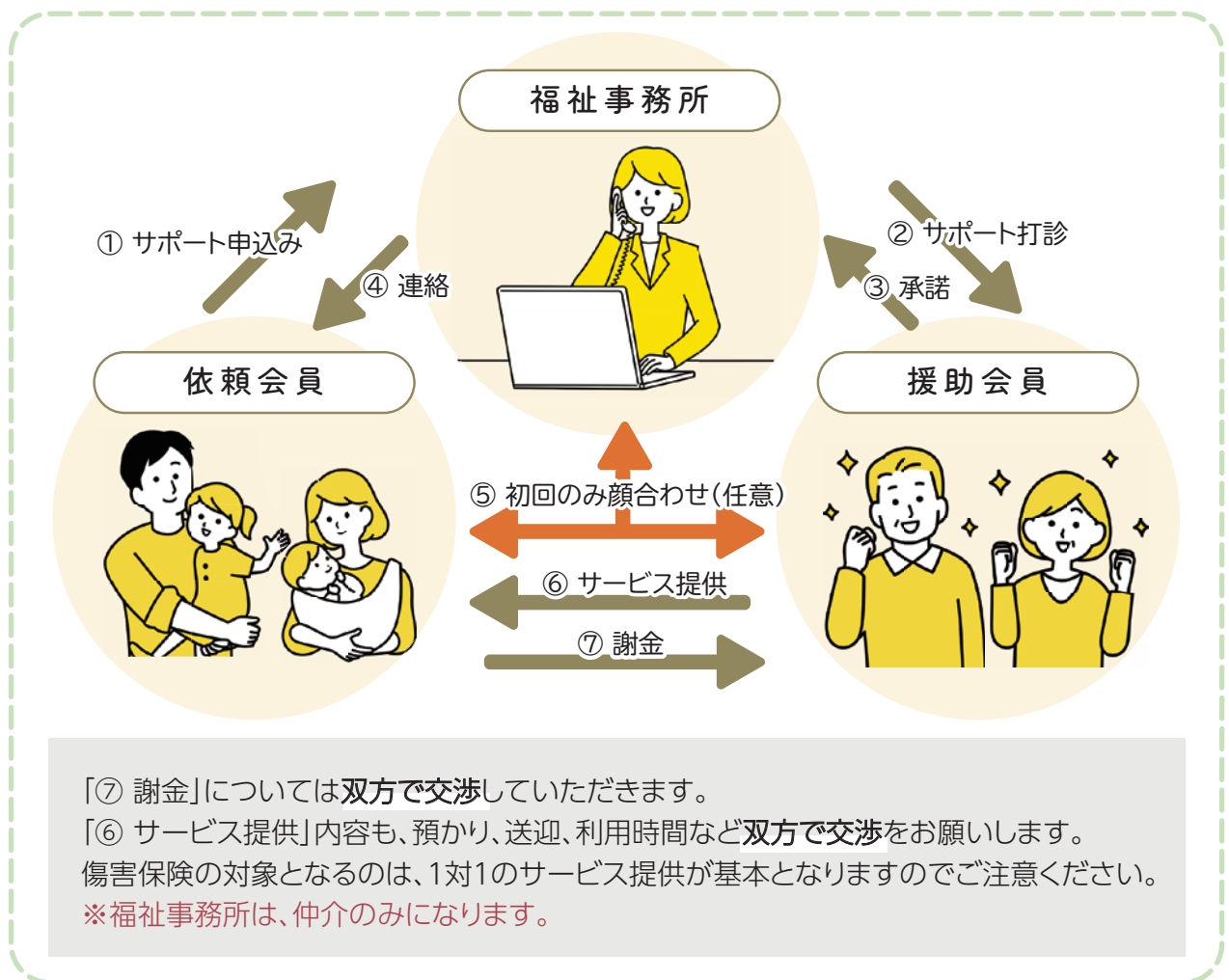

※1 依頼会員とは … 村内に居住し、子育てのお手伝いが必要な人

(対象となるお子さんの年齢：満1歳から小学校6年生まで)

※2 援助会員とは … 村内に居住し、子育て支援ができる20歳以上の人

(依頼・援助会員には定員がありますので、定員に達した場合はご了承ください。)

## 医療機関の適正受診にご協力ください

医療機関を受診するときの一人ひとりの心構えが、医療費の削減や医師の負担軽減につながります。皆さんもぜひ、医療機関の適正受診に努めていただけますようお願いいたします。

### かかりつけ医をもちましょう

かかりつけ医とは、病気になったときや、日ごろの健康に不安を感じたときに相談できる身近な医師のことです。

気になることがあったら、まずはかかりつけ医に相談しましょう。風邪などの軽い病気で大病院に行くと、医療費が高くなるばかりではなく、本当に大きな病院でしか対処できない患者さんの治療に支障をきたしてしまうこともあります。

### 薬のもらいすぎも医療費増加の原因となります

必要以上に薬をもらいすぎることは、医療費増加の原因です。

すでに服用している薬と同じような種類の薬を複数の医療機関でもらうことは、薬代がかさむだけでなく、副作用で体に悪影響をおよぼしてしまうこともあります。

### 重複受診はやめましょう

同じ病気で複数の医療機関を受診することは控えましょう。

紹介なく医療機関を変更すると、そのたび検査などの費用がかかり医療費が増加するだけでなく、同じ検査や投薬の重複により、かえって体に負担を与えることになることもあります。

### 健全な国民健康保険制度を維持していくために

今後も医療費が増え続けると、皆さんが納めている保険税が引き上げられてしまうかもしれません。適正受診に努めて出費を抑制することは、国民健康保険制度を健全化し、私たちの暮らしを守ることにつながります。

**みんなが安心して医療を受けられる制度を将来にわたって維持していくために、ご理解ご協力をお願いします。**

今月は、国保税第8期の納期です。  
納期限は**1月31日**ですので、納期内に忘れず納めましょう！

— お問い合わせ —

- ▶ 国保税に関することは・・・財政課 ☎0746-62-0903
- ▶ 保険証や医療に関することは・・・住民課 ☎0746-62-0900



隔月第3水曜日 開催！

五條市の北本弁護士による

## 無料法律相談

日時 偶数月（4・6・8・10・12・2月）の第3水曜日 14時～17時  
場所 役場第1会議室（場所は変更される場合があります）  
※毎月3人まで相談可（電話予約が必要です）  
申・問 五條本町法律事務所 北本弁護士まで ☎0747-22-8005

## 20歳になったら国民年金

- ・20歳以上60歳未満の学生・農林漁業者・自営業者・無職の人など(国民年金第1号被保険者)は、国民年金に加入することが義務づけられています。
- ・20歳になった人には、日本年金機構から、「国民年金加入のお知らせ」や納付書などにより、国民年金に加入したことをお知らせします。
- ・公的年金制度は、老後や障害を負ったときに、働いている世代みんなで支えようという考えで作られた仕組みです。
- ・若いときに公的年金制度に加入して、保険料を納め続けることで、老後や、病気やケガで障害が残ったとき、家族の働き手が亡くなったときに、年金を受け取ることができます。
- ・原則として、保険料を納めなければ年金を受け取ることができません。しかし、所得が低く保険料を納めることが困難な人のために保険料免除制度があります。

### 国民年金のメリット

#### 老後を支える終身保障！

「老齢基礎年金」を受け取れる一生涯の保障です。

#### 万が一の障害や遺族も保障！

老後だけではなく現役世代の保障も充実しています。

#### 保険料が控除！

納めた保険料の全額が所得から控除されます。

#### 基礎年金の半分は国(税金)が負担！

基礎年金の半分は国(税金)から支払われています。

## 国民年金保険料の納付方法

### 国民年金保険料は支払方法が選べます！

#### 01 納付書



#### 02 口座振替



#### 03 クレジット



- 保険料を早めに納めること(前納)により、保険料が割引になります。
  - ・前納制度と口座振替をセットにすることで、さらに割引になります。
  - ・20歳到達月からの前納を希望する場合は、お早めに年金事務所へご連絡ください。
- 定額の保険料に月額400円の付加保険料を上乘せして納めると、将来の老齢基礎年金に付加年金が加算されます。付加年金額(年額)は「200円×付加保険料を納めた月数」で計算し、2年以上受け取ると、支払った付加保険料以上の年金が受け取れます。
  - ・付加保険料の納付は申出月からの開始となりますので、20歳到達月(20歳の誕生日の前日が含まれる月)からの納付を希望される場合は、お早めにお申し出ください。

お問い合わせ 大和高田年金事務所 ☎0745-22-3531  
住民課(国民年金窓口) ☎0746-62-0900

## お知らせ

### 【民生委員・児童委員の交代】

令和6年1月1日付で、次のとおり民生委員・児童委員の交代がありました。

担当地区	氏名(敬称略)
滝川・内原	退任 和田 さとみ
	新任 青木 晴美

前任の和田さとみさんには、5年11か月にわたり民生委員・児童委員を務めていただきました。ありがとうございました。

福祉事務所

☎0746・62・0902

### 【自動車の検査・登録など各種手続きはお早めに】

毎年3月末は、決算期や自動車税の賦課期日の終期などのため、自動車の検査・登録の各種申請が窓口集中します。

申請者の皆さんに長時間お

## 募集

### 【令和6年度国有林モニター募集】

国有林の事業運営などについて、国民の皆さまの理解を深めるとともに、ご意見やご要望をお聞きして国有林野行政に反映させるため、国有林モニターを募集します。

**【任期】** 令和6年4月1日から令和7年3月31日まで

**【対象】** 森林・林業及び国有林に関心のある成人の人。ただし、国会及び地方議会の議員、地方公共団体の長、常勤の国家公務員、令和3年度から令和5年度まで3年間連続して国有林モニターを務められた人は除きます。

**【申込】** 令和6年2月9日(金)まで  
※募集の詳細は、近畿中国森林管理局ホームページをご覧ください。

「近畿中国森林管理局 国有林モニター」で検索



近畿中国森林管理局

総務企画部企画調整課

林政推進係

☎06・6888・3412

## 【自衛官】

### 自衛官候補生(中途採用も含む)

<b>応募資格</b>	18歳以上 33歳未満 ※採用予定月の末日現在
<b>受付締切</b>	①1月16日(火) ②2月13日(火)
<b>試験</b>	① <b>筆記試験</b> 1月15日～19日のいずれか1日(WEB試験) <b>口述試験、適性試験、身体検査</b> 1月20日(土) ② <b>筆記試験</b> 2月12日～16日のいずれか1日(WEB試験) <b>口述試験、適性試験、身体検査</b> 2月17日(土)

自衛隊奈良地方協力本部  
五條地域事務所  
☎0747・22・3789



### 役場代表

電話 0746-62-0001  
FAX 0746-62-0210  
IPフォン 050-5004-6720  
050-5004-6721  
050-5004-6722

庁舎1階  
住民(住民) 62-0900  
(保健衛生) 62-0911  
福祉(福祉) 62-0902  
(介護保険) 62-0901  
施設(施設) 62-0905  
(水道) 62-0908  
出納 62-0906  
財政 62-0903  
建設(道路・河川) 62-0904  
(用地・ダム) 62-0907

庁舎2階  
総務 62-0001  
防災対策 62-0910  
企画観光 62-0004  
農林(農業) 62-0005  
(林業) 62-0909  
教育 62-0003

庁舎3階  
議会事務局 62-0002

庁外  
衛生センター 63-0391  
し尿処理場 63-0291  
小原診療所 63-0040  
上野地診療所 68-0207  
歴史民俗資料館 62-0137  
体育文化センター 63-0067

役場以外  
観光協会 63-0200  
森林館(古ル野) 62-0567  
道の駅十津川郷 63-0003

泉湯 62-0090  
滝の湯 62-0400  
庵の湯 64-1100  
温泉プール 64-0762  
高森の郷 64-1800  
社会福祉協議会 64-0666  
北部保健センター 68-0017  
森林組合 64-0301  
商工会 62-0132  
十津川村警察庁舎 63-0110  
五條消防十津川分署 64-1190  
五條消防大塔分署 0747-36-0317

# 令和5年分の確定申告相談について

## 申告相談についての注意事項

- 2月1日は、税務署職員と税理士による相談会を合同で開催します。
  - 整理券を先着順で配布します。
  - 営業・譲渡・山林所得がある場合は、税理士の相談を受けていただきます。
- ※ 2月2日は、年金・給与以外の所得がある場合は、対応ができないこともありますので、あらかじめご了承ください。

## 1 税理士による無料相談

近畿税理士会吉野支部の税理士が無料で確定申告の相談を行います。(最大20人程度)

### 営業、不動産、山林所得などの申告相談

場 所	実施日	受付時間
十津川村住民ホール (大字小原225番地の1)	令和6年2月1日(木)	午前9時30分～午後4時

- ※ 正午から午後1時までは相談を行っていません。
- ※ 交通事情や天候などにより、受付開始時間が若干遅れることがありますのでご了承ください。

## 2 給与所得者や年金受給者のための還付申告相談

### 年金受給者、給与所得者の医療費控除、住宅借入金等特別控除及び中途退職者に係る還付申告相談

場 所	実施日	受付時間
十津川村住民ホール (大字小原225番地の1)	令和6年2月1日(木)	午前9時～午後4時
	令和6年2月2日(金)	午前9時～正午

- ※ 2月1日(木)は最大50人、2月2日(金)は最大25人を予定
- ※ 整理券には、目安時間を記載しておりますので、受け取った整理券に記載された時間帯が近づいたら、会場の待合コーナーでお待ちください。
- ※ ご来場の際には、前年分の申告書の控え、税務署からの案内(利用者識別番号)、マイナンバーカード(扶養親族者分を含む)、源泉徴収票(給与・年金収入のある場合)、所得控除に係る各種証明書などの申告書の作成に必要な書類と筆記用具、印鑑、計算機、使い慣れた眼鏡などをお持ちください。
- ※ 申告相談時に、検温を行い37.5度以上であれば、入場できなくなり申告手続きは行えません。あらかじめご了承ください。
- ※ 相談会場にはたくさんの申告者がお越しになります。待ち時間がとても長くなりますので、簡単にできるスマホやPCからの確定申告をお勧めします！！

営業所得・不動産所得・山林所得などについて確定申告される人は、  
2月1日の税理士による無料相談にお越しください。

- ※ 令和5年分の確定申告相談会は上記の2日間の実施となります。
- この相談会以外で、役場窓口で申告に来られた人は、申告内容により役場では申告書を作成できない場合があります。その場合、吉野税務署まで申告に行ってください。



お問い合わせ 財政課 ☎0746-62-0903



# 吉野税務署からのお知らせ

令和5年分 所得税及び復興特別所得税・贈与税の  
確定申告は **3月15日(金)まで**です

せっかくマイナンバーカードを作ったなら

ご自宅から **スマホで確定申告** 試してみませんか!?

## スマホ申告をおススメする理由!

- ☆ 画面が見やすく操作が簡単! ▶ スマホサイズに合わせた画面で"サササッ"と入力!
- ☆ 証明書から金額などを入力するだけ! ▶ 計算誤りなしで"バシッ"と正確!
- ☆ カメラで給与所得の源泉徴収票を読み取れる! ▶ スマホでパシャリと"ラクラク"自動入力!
- ☆ 青色申告決算書・収支内訳書もスマホで作成! ▶ 面倒な減価償却も一度入力すれば翌年から"サクッ"と計算!

### STEP 1 「国税庁ホームページ」へアクセス

- ・ 税務署に行く手間と時間がかかりません
- ・ 確定申告期間中は **24時間いつでも**利用OK



### STEP 2 申告書を作成

- ・ 画面の案内に沿って入力すれば  
税額などが自動計算され  
簡単に作成できます



### STEP 3 国税庁ホームページからe-Taxで送信 (e-Taxの送信方法は2通り)

#### 注目! マイナンバーカード方式

- ① マイナンバーカード
- ② マイナンバーカード  
読取対応のスマホ



全国で249万人が  
自宅などから  
スマホで  
申告しています

※パソコンの場合、  
ICカードリーダー/ライターでも可

マイナンバーカードをお持ちでない人は…

#### ID・パスワード方式

- ① ID (利用者識別番号)
- ② パスワード (暗証番号)

※ マイナンバーカードが普及するまでの  
暫定的な対応です。

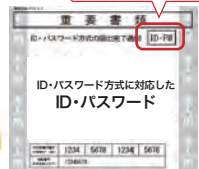

「ID・パスワード方式の届出完了通知」を確認!  
※ 申告書の控えと一緒に保管されている場合があります。

印刷して郵送等で提出も可能です



## 吉野税務署で確定申告の申告相談を希望される人へ

- ※ 確定申告会場の開設期間は、**2月16日(金)から3月15日(金)まで**です(土・日・祝日を除く)。
- ※ 相談受付時間は、16時までです(混雑状況により早めに相談受付を終了する場合があります)。
- ※ 会場への入場は、「入場整理券」が必要です(LINEでの事前発行が便利です)。
- ※ 確定申告会場では、スマートフォンを利用した申告書の作成を推進していますので、ご自身の『スマートフォン』と『マイナンバーカード』に加え、『マイナンバーカード取得時に設定した暗証番号(4桁・6桁以上)』をご持参ください(取得している人のみ)。

ご注意ください!

「土地や建物等の譲渡所得」、「金地金などの総合譲渡」、「山林所得」、「贈与税」の相談は、  
担当者が従事している「曜日指定」での対応となります。

相談日 上記開設期間中の月・木・金曜日(2月29日(木)は除く)

# 十津川料理帖

## vol. 12 なれ寿司

### 材料

さんま	30匹
米	6合
昆布	適量
みりん	半合
酒	半合
ウラジロ	適量
砂糖	適量
酢	適量

### 下ごしらえ

さんまを背開きにし、きれいに洗って、塩をして一晚おきます。米は、昆布と一緒に一晚漬けておきます。

### 作り方

1 塩をしたさんまのウロコや骨を取って、水洗いし、水気をしっかりととりまします。

2 砂糖と酢を合わせ、さんまをさつとくぐらせて、絞っておきます。

3 炊飯器に米とみりん、酒を入れ、約1.5倍の水で炊く。

4 炊きあがったご飯を細長い俵型に握り、冷めたらさんまをのせます。

5 用意した漬け用桶に、ウラジロを敷き、ばらばらと酢をふりかけ、隙間なく4のさんまを詰めます。一段ごとにウラジロを敷いて、酢をふり、さんまを詰めます。

6 詰め終わったら、最後に一面にウラジロを敷いて、蓋をして、重石を置いて一晚おきます。

7 翌日、重石で沈んだ蓋がすっぽり漬かるように水を張りまします。

8 約25日間おいておきます。

9 桶を傾けて水を捨て、桶を一晚逆さにして水を切ります(逆押し)。

### ひとこと

なれ寿司は正月用に作られることが多いため、11月下旬から12月上旬までが漬け込みの最盛期です。漬けおく期間は、発酵の具合やお好みで家庭によって30日程漬けることも。各家庭でさまざまな作り方があります。2〜3センチの幅に切り、お好みでしょう油に七味を混ぜて、つけていただきます。

(取材協力 二村ミヨ子さん)

# 人のうごき (敬称略)

## おめでた

ワールドナー岡田 純煌(じゅんき)  
男 12月8日  
父:グスタフ 母:圭代(五百瀬)

## おくやみ

橋本 博司 88歳 11月30日(大野)  
千葉 美幸 60歳 12月3日(檜原)  
中上ユキコ 95歳 12月11日(七色)  
吉田喜代美 83歳 12月21日(旭)  
森 佐百合 58歳 12月22日(込之上)  
後木 綾子 94歳 12月29日(那知合)

## 十津川村の住民基本台帳人口

(令和6年1月1日現在)

	男	女	計
15歳未満	110	102	212
15~64歳	743	546	1,289
65歳以上	586	763	1,349
<b>合計</b>	<b>1,439</b>	<b>1,411</b>	<b>2,850</b>
前月比	±0	-8	-8

●世帯数 1,654世帯(前月比 -4世帯)

## 善意銀行 (敬称略)

スーパーヤマイチ



## 役場人事異動

【 】は旧職

(12月31日付)

○退職

- ▶浦 恵  
【総務課課長補佐】
- ▶増谷 阜  
【福祉事務所主事】

(1月1日付け)

○主査級

- ▶岩本 壮輔・総務課主査【福祉事務所主査】
- 新規採用
- ▶大杉 綾花・教育委員会事務局教育課(学芸員)
- ▶羽山 玲央・福祉事務所(社会福祉士)

## 令和6年能登半島地震

### 災害義援金募金箱を設置しています

1月1日に発生した、石川県能登地方を震源とする令和6年能登半島地震によりお亡くなりになられた方々に謹んでお悔やみを申し上げますとともに、被害に遭われた全ての方々に心からお見舞いを申し上げます。

十津川村では、被災された方への支援のため、村内10か所に募金箱を設置し、義援金を受け付けています。ご協力をよろしくお願い致します。

### 「令和6年能登半島地震義援金」募金箱設置場所【設置期間：1月31日(水)まで】

十津川村役場 小原診療所 上野地診療所 公衆浴場「泉湯」  
公衆浴場「滝の湯」 道の駅 十津川郷 奈良交通十津川営業所  
南部老人憩の家 高森の郷 ホテル昴

第6弾  
十津川村地域通貨 **とっか**

**有効期限は2月29日(木)まで!**

商品券取り扱い表示のあるお店でご利用できます

**お早めに  
ご利用ください**

- 有効期限が過ぎた商品券はご使用いただけません。ご注意ください。
- 商品券は現金との引き換えはできません。

今月の「テレビだよ  
十津川☆いちばん!」

自治体放送(11チャンネル)で放送中!  
(第1ch)9:00~、17:00~

●第43回十津川村文化祭  
(舞台発表)

第43回 十津川村文化祭

今月の「ぐっと! 奥大和」

自治体放送(11チャンネル)で放送中!  
(第1ch)13:00~、20:05~

こんにちは。  
元地域おこし協力隊の角田華子です。  
今月号の「ぐっと! 奥大和」のテーマは「奥大和の村史」。続々と制作されている十津川村の村史。村のことを学ぶのにとても良い教育資料です。是非、皆さんも手に取ってみてください。

## あとながき

▶年末年始は暖かく過ごしやすい気候でした。穏やかに新年を迎えるなか、能登半島地震など大きなニュースが続き、衝撃や不安で心が休まらない人も多かったのでは。昨年末、災害対策本部拠点施設が竣工しましたが、日ごろからの防災への意識や取組み、地域との連携などが減災につながります。自

然災害は時を選ばずにやってきます。年頭にあたり、もしもの時に備える準備を怠らないことを心に留めたいと思います。さて、辰年の十二支獣の龍は、自然現象を司り、権威の象徴、繁栄や幸運をもたらす縁起物です。天翔ける龍にあやかり、皆さんにとって上り調子の良い年になりますように。(弓場)

●今月の表紙 手水舎(撮影場所:大字玉置川)

# 集落の絶景

玉置山頂上(大字玉置川)

撮影:天野泰人さん(大字小井)



## くらしのカレンダー

●・・・診療情報 ▲・・・イベント情報  
※行事は変更になる場合があります。ご了承ください。

日	月	火	水	木	金	土
1/7 ▲駅伝大会 (重里→上野地)	1/8 成人の日	1/9	1/10	1/11 ●整形【小原・ 上野地】	1/12	1/13 ●土曜【小原】 ▲消防出初式
1/14	1/15	1/16	1/17	1/18 ●整形【小原】	1/19	1/20
1/21 ▲「昴の郷」マラ ソン大会	1/22	1/23 ●休診【小原】	1/24	1/25 ●消内【小原】	1/26	1/27 ●土曜【小原】
1/28	1/29	1/30	1/31	2/1 ●整形【小原・ 上野地】	2/2	2/3
2/4	2/5	2/6	2/7	2/8 ●消内【小原】	2/9	2/10 ●土曜【小原】

文字表記

- 土曜・・・土曜診療日
- 整形・・・整形外科診療日
- 消内・・・消化器内科診療日
- 休診・・・休診日
- 小原・・・小原診療所
- 上野地・・・上野地診療所

受付時間

- 土曜診療日 小原 8:30~11:00
- 整形外科診療 小原 8:30~11:00
- 上野地 14:00~15:00

お問い合わせ

- 小原診療所 ☎0746-63-0040
- 上野地診療所 ☎0746-68-0207

予約制で診察を行っています。事前に予約をしてからご来院ください。



正社員

奈良交通(株)十津川営業所

### 村営バス運転者 募集中!!

- ◆ 未経験者大歓迎
- ◆ 大型二種免許取得支援・入社支度金制度あり(最大50万円)
- ◆ 月収例:約244,000円(25歳・1年目、各種手当・賞与含む)

問合せ 総務人事部



TEL: 0742-20-3119



【有料広告】